Rotary Weekly

広島空港ロータリークラブ週報

2019 年 11 月 20 日発行

ROTARY CONNECTS THE WORLD
ロータリーは世界をつなぐ

2019-20 年度
国際ロータリーテーマ

会長 佐々木正親／副会長 熊谷祐司／幹事 川本吉則／SAA 伊藤佳子
事務局 三原市本郷南 6 丁目 3-26 番地 三原臨空商工会 2階
TEL 0848-86-0986 ・ FAX 0848-86-0992 ・ E-mail h.kukorc@vega.ocn.ne.jp
例会場 広島エアポートホテル TEL 0848-60-8111

12月 1 2 3 4 5 6 7 8 9 10 11 12 13 14 15 16 17 18 19 20 21 22 23 24 25 26 27 28 29 30 31

例会　休会　例会　Xmas例会　休会

本日のプログラム（11 月 20 日）

戸田 静雄 様
「平成 30 年 7 月豪雨災害 再発防止対策結果報告」

次回のプログラム（12 月 4 日）

広島三育学院　校長 田渕　裕 様
「若者に学ぶ現代人の心理的特徴」

第１１６９回　２０１９年１１月１３日　例会記録

点　　鐘　佐々木会長
国歌斉唱「君が代」
ロータリーソング「四つのテスト」

ビ ジ タ ー 紹 介

（広島中央）　榎崎哲也さん

出　席　報　告

	会員数 名誉会員	出席者	メイク	欠席 （免 除）	出席率
本　日 (11/13)	29 1	18 1	1	7 3	73.08
メイク	灰谷				
前々回 (10/19.20)	29 1	19	3	4 3	84.62
メイク	伊藤佳子・佐々木・森崎				

食　事　時　間

報　告　事　項

奉仕プロジェクト委員会
国際奉仕部門　楠部リーダー

国際奉仕部門で東南アジアの国々を理解しようという事で、ホーチミンシリーズでベトナムの歴史についてＤＶＤを見て頂きましたが、いよいよ今日が最終回となります。北ベトナムが南ベトナムを開放してベトナムに平和が訪れるという所になります。

▲▽▲▽▲▽▲▽▲▽▲▽▲▽▲▽▲▽▲▽▲▽▲▽▲

第 7 回目　インドシナに拡大した戦争

▲▽▲▽▲▽▲▽▲▽▲▽▲▽▲▽▲▽▲▽▲▽▲▽▲

1975 年私が大学を卒業した年でしたが、非常に印象深く覚えております。ホーチミンはその少し前に亡くなり、解放を見届ける事はなかったという事です。

会　長　時　間

皆様お久しぶりでございます。前回の通常例会が 10 月 9 日で通常例会は約 1 か月ぶりとなります。その間いろんな行事があり、皆様大変お疲れ様でした。

本日配布されている週報にも掲載されていますが、10 月 19 日、20 日のチャリティーバザーでは、広島県立総合技術高校の学生さんも沢山参加して頂き、賑わったようであります。参加された皆様ありがとうございました。

10 月 20 日は、第 24 回全国空港ＲＣフォーラムがあり、森崎さんと川本幹事と私が参加してきました。次年度は豊中南ＲＣさんがホストとなります。是非皆さん参加しましょう。次は広島空港ＲＣかなと思っていましたが、どなたかが「広島は結構やつてくれとってよ」という話が出て私は静かにしていましたら豊中南ＲＣさんが手をあげてくださいました。
以前は、空港と名のつくクラブで発足した様でございますが、いろんな諸事情で今は空港という名がつかないクラブもあります。そこで話が出たのは、空港フォーラムをよくご存じの方、引継を含めて担当の方が決まっていたらいいのでは。今後より多く広めて積極的に声を掛けてみるのもいいのではというお話もありました。

10 月 27 日は、地区大会が福山でありました。グローバル補助金を使った勉強会もあり、西条ＲＣ、東広島 21ＲＣ、福山東・福山南・鞆の浦・府中ＲＣの報告会もありました。週報をご覧ください。

武野さんがお仕事の関係で 11 月から京都に行かれますので、1, 2 年例会ご欠席となります。

11 月 3 日野球同好会の練習試合があり、皆さん活躍された様子が掲載されています。お疲れ様でした。

12 月 4 日、広島三育学園の田渕校長先生が卓話をしてくださいますが、個人的にお電話がありました。高校の聖歌隊が毎年空港でチャリティーコンサートをされているそうですが、今度、東広島のくららの大きなホールでするので、チラシの下に後援で広島空港ＲＣのお名前を載せてもよろしいでしょうかという事でしたので、承諾いたしました。今後チラシを見られる機会があると思いますが、広島空港ＲＣの名前が出ますのでご了承ください。

ロータリーの友 11 月号
11 月はロータリー財団月間　世界でよいことをする。ロータリアンに学ぶリーダーシップ　インターアクター
いろんな取り組みが載っています。

ｐ８

重点分野における
過去５年間のグローバル補助金

重点分野	合計額
基本的教育と識字率向上	5,326万1,360ドル
地域社会の経済発展	5,411万8,305ドル
疾病予防と治療	1億5,176万1,859ドル
母子の健康	3,523万3,163ドル
平和構築と紛争予防	1,865万9,168ドル
水と衛生	1億65万7,464ドル

ｐ１４．１５　インターアクターの活動
Ｐ５０　ミャンマーで学校を立てる意味

ROTARY AT WORK 文章編

ロータリークラブと地区の活動を紹介。600字以内。学数を超える場合など、編集させていただきます。関連写真があれば添付してください。

ミャンマーで学校を建てる意味

東京東江戸川ロータリークラブ
第2580地区・東京都

2016―17年度、私が初のカウンセラーを務めた米山奨学生、モートゥザチョウさんの歓迎会で、彼女が「私の夢は故郷ミャンマーの田舎に小学校校舎を建てることです」と語ったのをきっかけに、クラブとして18年にミャンマー・パゴ州の村に2校、19年7月にマグウェイ州の村に3校目の小学校を建設しました。

ミャンマーでは、当初からモーさんの紹介で知り合った、フォーエバーボランティアグループ（FVG）という若者の組織に絶大な信頼を置き、行動を共にしてきました。村の選定もFVGにお願いしていますが、彼らは住民の教育への思いや、学校運営に協力する意欲を吟味してくれています。

寄付により学校建設のめどが立ち、政府の認可が得られれば、そこは認定された学校として先生が派遣され、教科書などの支給が継続的に得られます。結果、教育環境は一変し、子どもたちの基本的教育の向上はもちろん、土日の休校日は学校が公民館的な集いの場ともなるのです。

私たちが堅固な校舎を建てる前は、村人らが先生となり、雨風をやっとしのげるような校舎で授業をしていました。それが地区補助金とクラブの資金を合わせた約60万円の寄付により、村人が自ら資材を買い、建設に携わり、校舎ができた後は大人も子どもも大変に喜び、その様子は私たちの想像をはるかに超えるものです。

学用品を受け取って喜ぶ子どもたちと

米山奨学生の一言からスタートしたプロジェクト、今後は深刻な教員不足にも目を向けられたら、と会員同士で話し合っているところです。学校建設を通して人に夢を与えるという実体験は、多くの会員にとって、奉仕の実践そのものとなっています。

（鳴村文男・記）

ミャンマー学校建設のため地域の祭りで募金活動

大分中央ロータークトクラブ
第2720地区・大分県

今年2月、私たちの提唱クラブである大分中央ロータリークラブ（RC）と台湾の姉妹クラブ・汐止RCが協同でミャンマーに学校を建設した際、われわれローターアクターもその完成記念式典に参加しました。そこで目にした、途上国の子どもたち。満足に教育を受けられない現状に衝撃を受け、自分たちにも何かできることがあるのではないか、と考えるようになりました。

そして8月3日、「大分七夕まつり」で屋台を開き、スリランカに学校を建設するための募金活動を実施。大分中央RCの支援を得て、かき氷を無料配布しながら募金を呼び掛けました。同時に、途上国の子どもたちの現状、その支援に尽力するロータリーの活動を、屋台の横に配置したパネルなどで紹介しました。

当日は、ロータリアンやローターアクターの家族にも手伝ってもらい、当初の予定の3倍近い、約300杯のかき氷を配布しました。募金額は約3万円と多くはありませんでしたが、自分のお小遣いを入れてくれる子どもたち、屋台横の写真などを真剣に見て、説明を聞いて募金をしてくれた人がいて、印象に残りました。

この活動は新聞にも掲載されたため、多くの人の目に留まったのではないかと思います。これからも地道に活動を続けていきたいと考えています。

（原田空・記）

地域のお祭りで募金活動

いろんな情報が掲載されていますので、またごゆっくりご覧になって下さい。

12 月 18 日に年次総会を開催する予定になっておりますが、クラブ細則で年次総会の１ヶ月前に年次総会の議長（会長）は、次年度役員候補者の使命を求めることとなっております。候補者選定には２つの方法があり、若干の元会長と理事、役員で構成する指名委員会で推薦する方法と、出席者全員で推薦した方に承諾を得る方法があります。例年は、指名委員会で推薦する方法で行っておりますが、今年度も同じ様に指名委員会で推薦する方法とさせていただいてもよろしいでしょうか。　　**全員一致の拍手で承認**

理事会が指名委員会になりますので、12 月 4 日の理事会で上程の承認を受け、年次総会にて皆さんのご審議を賜りたいと思いますので、どうぞ宜しくお願い致します。

幹　事　報　告

《配 布 物》週報1166. 1167. 1168号、10月理事会報告
ロータリーの友、ガバナー月信11月号、
《回　　覧》2020年国際ロータリー年次大会の案内
ハイライトよねやま

卓　話　時　間

伊藤佳子　会員

「Yoshiko World part2」
ダイビング編

卓話は、不慣れですが、30 分お付き合いください。
突然ですが、皆さんは私の事好きですか？
あっ私ではなく、自分自身の事が好きですか？

素晴らしいな～！私もとっても好きなのですが、自分の事か大好きになって人生が好転する内容の話を、ユーチューブで、引きよせの法則コーチ三凛さとしさんという方がされています。少し聞いてください。

自分の事が心から大好きになって
引きよせ体質になれる魔法の 2 ステップ
自分の事が好きになればなるほど人生が好転していく
自分の事が好きかどうかは心のあり方
これで引きよせるもの、人生で起きる事、
幸福度、人生の充実度が変わる…

①100%自分で自分を褒める。
②損得勘定なしでただ楽しそうと思う事をやってみる

日頃、どれくらいただやりたい事、ただ楽しいからやる事をやっていますか？どれくらいやらなければいけない事をやっていますか？…あまりにも大量のやらなければいけない事を自分に押し付けている場合、いきなり楽しい事だけをする生活に変えるのはストレスになります。ですから週に 1 度から初めてみてください。一気に変化がある訳ではないのですが人生が変わっているはずです

本能的に疲れた時は、皆さんも好きな事をされると思いますが、私が好きな事は、海、車の運転、美味しいもの食べる事、泳ぐこと、写真です。
6 年前にダイビングの免許は取ったのですが、なかなか行けなくてまだまだ初心者です。7 月に島根に行きましょうと友達から誘われて、1 か月前からダイビングウェットスーツなどをネットで安いのを探してワクワクして揃えました。今までは海の中の写真も撮った事はなかったのですが、カメラも中古ですが買いました。

7 月 31 日・8 月 1 日　島根のなみ海水浴場

多古港　と　ボート移動ヤマジャクリ
気温 32 度　水中 25 度
タンク 12L スチール　ウェット 5ｋ
潜水最大　33 分　最大水深 25.5m

2 時間半かけて運転していきました。

とても楽しそうでしょう。でも現実は違うのです。

ストレス発散で幸運を引きよせ…？

そう簡単にはいきません。経験豊富なダイバーたちの中で、C カード保持者の私は緊張し、今までにないパニックを初めて経験。水中カメラを持って潜る余裕なし。楽しそうに見えるビデオは、心残りの、残念でショックで落ち込んだダイビングでした。

夕食は、新鮮お料理いっぱい。政治経済に芸能界に倫理に盛り沢山のお話を寝るまで聴きながらの宿泊。
朝食前は友達に誘われ自主ゴミ拾い。プラスチックストローがいっぱい落ちている環境問題、多くの自然環境問題や社会問題等々で頭の中はいっぱい。容量オーバーヒート。

9 月 11・12 日　山口県長門市仙崎　青海島

9 月 11 日　　青海島　船越ビーチ青の洞窟　と　左の瀬
9 月 12 日　　青海島　紫津浦ビーチ
気温 30 度　水中 28 度
タンク 10L　ウェット 4ｋ→2ｋ
最大潜水　48 分　最大水深 17.8m

再挑戦。自分で感じる原因を取り除き、水着も古いもの、運転や寝る部屋は 1 人…とにかくストレスと思える事をなくしてみた。

40km ほどの青海島の周囲に連続する断崖、奇岩、洞門は、約 9000 万年前の火山活動やその後の地殻変動、長年にわたる波の浸食によって生み出されたそう。数々の自然の造形美と圧倒的な迫力から“海上アルプス”とも呼ばれ、島全体が国の名勝、天然記念物。

そのメインとなる船越では、左の瀬、水中トンネル、通称青の洞窟など多彩な水中地形を楽しむことができます

再トライ！

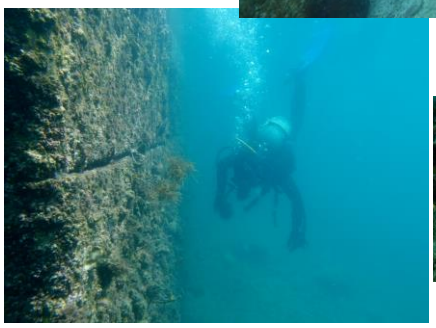

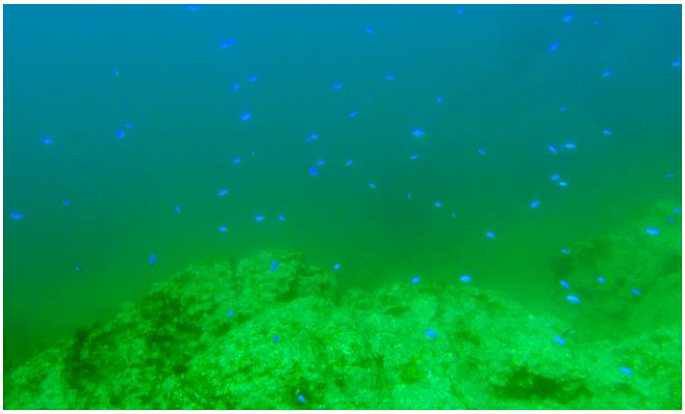

すごく綺麗でしょ！
初めてにしては、ちゃんと写真も撮れました！

青海島ダイビングセンター三好インストラクター

いろんなストレスが心のコップ一杯になり溢れると、いつものダイビングが出来ないと教わりました。誰もがいつかは経験するそうです。ベテランの三好インストラクターは、私の命を守ってくれる本当に憧れの人になりました。
こういう大成功は挑戦しなかったらできなかったと思います。
（大成功後の楽しい夕食）

9 月 12 日山口県美祢市　別府弁天池

三好インストラクターにパワースポットを教えて頂き帰りに行きました。

この青さの秘密は、石灰岩で構成されたこの地特有のカルスト地形にあります。「別府弁天池」では、カルシウム分を含んだ透明度の高い水が湧き出ています。その湧水が太陽光に照らされ、青色の光のみが反射（6 色は水に吸収）することにより、このような神秘的なブルーに見えます。

大成功と超幸せな気分を味わい（100 円引きのげそを食べながら現実に戻りつつ）運転して帰りました。さらにこれからまた自分の幸せな事を求めて、好きな事もやっていこうと思います。ご清聴ありがとうございました。